

市報

令和2年  
(2020年)

8.20

No. 1681

# ひたち



- 新型コロナウイルス感染症に関する支援制度 ..... 2
- 移動スーパーを利用してみませんか? ..... 4
- 空き店舗・空き家を活用した出店に対する補助 ..... 6

移動スーパーでの買物の後、会話を楽しむ、老人福祉センター吹上荘（元気カフェくじはま）利用者の皆さん（7月29日撮影）。

# 新型コロナウイルス感染症に関する支援制度

国や県の制度の拡充などにより、内容の変更や、実施時期が前後する場合があります。最新の内容は市のホームページをご覧ください。お問い合わせください。

## ご利用ください 「いばらきアマビエちゃん」

「いばらきアマビエちゃん」はガイドラインに沿って感染防止に取り組んでいる事業者を応援するとともに、感染者が発生した場合にその感染者と接触した可能性がある方に対して注意喚起の連絡をすることで、感染拡大の防止を図ることを目的とした茨城県独自のシステムです。

市では、市内公共施設やイベント開催時に「いばらきアマビエちゃん」の登録を行い、掲示しています。市内公共施設へ来所した場合や、イベントに参加される際には、感染予防のため登録にご協力をお願いいたします。

「いばらきアマビエちゃん」に関する詳しい利用方法及びよくあるQ & Aなどは、茨城県のホームページに掲載されています。ぜひご確認ください。



### 事業者の方

店舗やイベントなどの感染防止対策をわかりやすく掲示でき、県などのガイドラインを遵守していることをPRできます。

#### 利用方法

- 1 「いばらきアマビエちゃん」登録・発行フォームから店舗などの情報や取り組むガイドラインの項目を登録すると、二次元コードが印字された「宣誓書」が発行されます。
- 2 発行された「宣誓書」を印刷し、施設内に掲示してください。
- 3 施設利用者に対して「宣誓書」の二次元コードの読み取りを依頼するなどシステムの利用を呼び掛けてください。

「いばらきアマビエちゃん」登録・発行フォーム（事業者向けサイト）



### 市民の方

新型コロナウイルスの感染者が発生したときに、感染者と同じ日に同じ施設を利用した方は、メールでお知らせを受け取ることができます。

#### 利用方法

- 1 訪れた店舗・イベント会場などに掲示された二次元コードを携帯端末で読み取ります。
- 2 自動で起動するメールアプリから空メールを送信すれば設定完了です。
- 3 感染者が発生したときに、その感染者と同じ日に同じ施設にいた方に対してメールでお知らせします。

問合せ 健康づくり推進課 TEL 21-3300  
IP 050-5528-5180

## サーモカメラ・アクリル板などの導入により感染防止対策を行った中小企業者

感染症予防対策支援事業補助 補助率 **1/2** 以内 限度額 **20** 万円

申請期限は  
来年 1 月 29 日(金)

**対象者** 業種別ガイドラインに沿った感染防止対策に必要な衛生用品や設備導入などを行った中小企業者など

**申請方法** 必要書類を直接か郵送で商工振興課へ

### 必要書類

#### 【事業完了前に申請する場合】

- 交付申請書（様式第 1 号）
- 事業計画書（様式第 2 号）
- 補助事業に要する経費及び内容に係る証拠書類

（見積書など）

#### 【事業完了後に申請する場合】

- 交付申請書（様式第 1 号）
- 事業報告書（様式第 4 号）
- 補助事業に要した経費及び内容に係る証拠書類（領収書など）

**問合せ** 商工振興課 内線 429

\* 宿泊事業者は観光物産課 内線 406 にご相談ください。

## その他の支援制度（事業者向け）

申請については、それぞれ期限があるほか、必要な書類などが異なります。  
詳細は、商工振興課（内線 471・429）にお問い合わせください。

### ■ 緊急事業継続給付金

1 事業者につき **20 万円** または **10 万円**

**対象者** 令和 2 年 1 月から 12 月までの売上高について、前年同月比で 20% 以上減少している月があり、国の持続化給付金の対象とならない事業者

### ■ 家賃支援

#### 【国の支援】家賃支援給付金

中小企業 **100 万円** 個人事業者 **50 万円**

**対象者** 令和 2 年 5 月から 12 月の売上高について、前年同月比で 50% 以上減少している月が 1 か月あり、または、連続する 3 か月の合計が前年同期比で 30% 以上減少している事業者

#### 【市の支援】緊急家賃支援金

月額最大 **5 万円** 6 か月最大 **30 万円**

**対象者** 令和 2 年 5 月から 12 月の売上高について、前年同月比で 20% 以上 50% 未満減少している月が 1 か月あり、国の家賃支援給付金の対象とならない事業者

### ■ 歯科、鍼灸・マッサージ、理美容業者への営業支援金

1 事業者につき **10 万円**

**対象者** 店舗などの利用者との濃厚接触が避けられない業種でありながら、社会生活に必要な施設として茨城県の休業要請の対象外となり、営業を継続した事業者

### ■ 借入金への利子・保証料の補助

該当する融資による借入で利子（3 年間）及び保証料の実質的な負担 **ゼロ**

### ■ 緊急雇用維持支援金

限度額 **20 万円**

**対象者** 厚生労働省が実施する「雇用調整助成金」または「緊急雇用安定助成金」の支給決定を受けた中小事業者など

### ■ 小学校休業等対応支援金

業務委託型 **4,100 円 / 日** 個人事業型 **7,500 円 / 日**

**対象者** 小学校などの臨時休業等に対応した保護者である個人事業者

### ■ 休業者支援金

月額最大 **41,000 円**

**対象者** 厚生労働省が実施する新型コロナウイルス対応休業支援金・給付金を受給した中小企業などに勤務する従業員

施設の利用制限や、イベントの中止・変更などの対応を行っています。  
詳しくは、市のホームページをご覧ください。担当課所にお問い合わせください。





# 移動スーパーを利用 してみませんか？

写真は、移動スーパー車内での会計の様子。利用者は口々に「とても便利」「車の運転が不安になってきたので、自宅近くに来てくれてとても助かっている」と話してくれました。

移動スーパーでは、青果・鮮魚・精肉などの生鮮食品や、菓子類など食料品、トイレットペーパーやラップなどの日用品を販売しています。販売場所と販売時間は次のページのとおりです。移動スーパーに来てほしい地域の方は、ぜひご相談ください！



## 移動スーパーってなあんだ？



移動スーパー事業は、地域商店の撤退などにより、徒歩圏内に肉、魚、野菜の生鮮三品を始めとする生活必需品を買うことが難しい地域の方を対象に、移動スーパーを走らせ、買物機会を提供するもので、市ではこの取り組みを支援しています。

### 市

- 地域コミュニティとの調整
- 公共施設での販売に必要な手続き
- 車両修繕費用などの助成



協力

### 事業者

- 移動スーパーの運行と販売

問合せ  
487  
商工振興課  
内線

巡回ルートは次のページです。



商工振興課  
和田主事

## 事業者の声



移動スーパー販売員 佐藤さん

巡回の回数を増やしてほしいという要望をいただくなど、移動スーパーを利用してくださるお客さんが増えてきており、とてもありがたく感じています。

「これおいしいよね」など、商品を手に取りながら、利用者同士で

コミュニケーションをとっている姿も見られ、買い物を楽しんでいただけているのかなと思います。

ぜひご利用ください。



## 移動スーパーの巡回ルート



令和2年8月17日現在

曜日	北ルート		南ルート	
	場所	時間	場所	時間
月	日立金属日高 AP 駐車場	10:20 ~ 10:40	グループホーム「ユートピア」	10:00 ~ 10:35
	市営上の代団地 54 号棟前客駐車場	10:55 ~ 11:10	留町民センター	11:15 ~ 11:35
	市営田中団地 43 号棟前	11:25 ~ 11:45	あさひがおか児童公園脇	11:50 ~ 12:05
	市営滑川団地 61 号棟前	11:55 ~ 12:10	<b>市営戸崎団地*</b>	14:05 ~ 14:25
	市営神峰団地 8 号棟前	14:35 ~ 14:55	みかの原団地集会所	15:00 ~ 15:15
	市営神峰団地 5 号棟前	15:05 ~ 15:25	塙山第 7 児童公園	15:35 ~ 15:50
	市営生保内団地 6 号棟前	15:40 ~ 16:00	塙山団地集会所	16:00 ~ 16:15
火	いぶき台団地中央公園	10:30 ~ 10:45	青葉台団地第 5 児童公園	10:15 ~ 10:35
	十王団地第 2 公園	11:05 ~ 11:20	台原団地市営駐車場	11:05 ~ 11:20
	市営上相田団地集会所	11:40 ~ 12:00	塙山第 3 児童公園	11:35 ~ 11:50
	市営御殿山団地 10 号棟前	14:00 ~ 14:15	塙山交流センター	12:00 ~ 12:15
	市営城南団地 7 号棟前	14:25 ~ 14:40	久慈小学校前バス停脇	14:20 ~ 14:40
	高鈴台団地児童公園	15:00 ~ 15:15	さくらの杜	14:50 ~ 15:05
	高鈴台団地公民館	15:25 ~ 15:40	市営磯坪団地	15:15 ~ 15:30
水	青葉台団地第 8 児童公園	10:15 ~ 10:30	上神田公民館	10:30 ~ 10:45
	青葉台団地第 4 児童公園	10:40 ~ 11:00	東小沢老人の家	10:55 ~ 11:10
	青葉台団地第 7 児童公園	11:10 ~ 11:25	<b>南部図書館*</b>	11:25 ~ 11:40
	堂平団地第 1 児童公園	11:35 ~ 11:55	<b>老人福祉センター吹上荘*</b>	11:50 ~ 12:10
	堂平団地第 3 児童公園	12:00 ~ 12:15	塙山第 4 児童公園	14:15 ~ 14:30
	市営神峰団地 8 号棟前	14:10 ~ 14:30	市営金畑団地広場	14:45 ~ 15:00
	市営神峰団地 5 号棟前	14:40 ~ 15:00	大沼団地	15:15 ~ 15:30
	市営生保内団地 6 号棟前	15:15 ~ 15:30		
木	伊師浜海正社跡地	10:30 ~ 10:45	グループホーム「ユートピア」	10:00 ~ 10:35
	小貝ヶ浜団地児童公園	10:55 ~ 11:15	留町民センター	11:15 ~ 11:35
	川尻海岸江幡商店脇	11:25 ~ 11:40	塙山交流センター	11:50 ~ 12:05
	赤坂団地児童公園	12:00 ~ 12:15	<b>市営戸崎団地*</b>	14:10 ~ 14:30
	市営御殿山団地 10 号棟前	14:20 ~ 14:35	みかの原団地集会所	15:00 ~ 15:15
	市営城南団地 7 号棟前	14:45 ~ 15:00	塙山第 7 児童公園	15:30 ~ 15:45
	高鈴台団地公民館	15:20 ~ 15:35	塙山団地集会所	15:50 ~ 16:05
金	岩本地区志賀国広様宅	10:30 ~ 10:45	台原団地市営駐車場	10:30 ~ 10:45
	市営上相田団地集会所	11:10 ~ 11:30	塙山第 3 児童公園	11:00 ~ 11:20
	市営田中団地 43 号棟前	11:45 ~ 12:05	青葉台団地第 5 児童公園	11:40 ~ 12:00
	青葉台団地第 8 児童公園	13:55 ~ 14:10	久慈小学校前バス停脇	14:10 ~ 14:30
	青葉台団地第 4 児童公園	14:20 ~ 14:40	大沼団地	14:50 ~ 15:10
	堂平団地第 1 児童公園	14:50 ~ 15:05	市営磯坪団地	15:25 ~ 15:40

\* 令和2年6月22日から、新たに市営戸崎団地、南部図書館、老人福祉センター吹上荘で販売を開始しました。

\* 販売状況などにより、遅延する場合があります。あらかじめご了承ください。

\* 移動スーパーの停車場所など、詳細は問い合わせてください。

# 空き店舗・空き家を活用した出店に対する補助

市では、まちなかなどに小売店や飲食店などを新規に開店する事業者の方に、経費の一部を補助しています。

**対象者** 小売業、飲食業、理容業、美容業など

**対象店舗** 次のすべてを満たす店舗

- 市内のJR各駅からおおむね半径1kmの範囲内にあること
- 1階部分を店舗として利用すること
- 3か月以上営業していない空き店舗または入居者のいない空き家であること
- 令和2年1月1日から令和2年12月31日までに開店すること

**対象経費** 次の①②の合計の1/3 \*千円未満切り捨て

①改装工事費

原則、市内事業者が請け負うものに限る

②備品購入費

長期にわたり使用できる物品の購入費

**上限額**

店舗面積が30㎡以下である場合 50万円

店舗面積が30㎡を超えている場合 100万円

**申請期間** 12月28日(月)まで(土・日曜日、祝日を除く)

**問合せ** 商工振興課 内線487

## 制度利用者の声

初期費用が減って本当に  
助かりました

ラーメン屋 弘

店主 高橋 弘さん・若菜さん夫妻



知り合いや、商工会議所などから、この制度について教えてもらい、空いていたこの店舗で、夢だったラーメン店を開業することができました。

開業にあたり、カウンターや厨房機器・設備、電気設備など、あらゆる部分を改装しました。この制度で初期費用を減らし、その分を仕入れに回すことができ本当に助かりました。私も、開業を考えている友人などに制度を紹介したいです。

今は、このような状況で大変ではありますが、コロナに負けず、「店舗のあるこの通りを、そして、ひたちのまちを明るくしていきたい」という思いで、これからも頑張ります。

## 子どもを守る 禁煙チャレンジ助成金

未来を担う子どもたちを受動喫煙から守るために、禁煙外来治療費の一部を助成します。

**助成対象者** 次のすべてに該当する市民の方

■ 18歳以下の子どもまたは妊婦と同居し、禁煙を希望している ■ 令和2年4月1日以降に禁煙外来治療を開始し、治療を終了した ■ 本事業の助成金の交付を受けたことがない \*治療を自己中断した場合は、助成の対象外となるため、状況を医療機関に確認することがあります。

**助成額** 上限 10,000 円（禁煙外来治療に要した自己負担額の2分の1） \*後日、指定の口座に振り込みます。

**助成対象医療機関（20 か所）** \* 日立市健康カレンダーおよび市のホームページに掲載しています。

**申請方法** 禁煙治療終了後、申請書（健康づくり推進課の窓口にあるほか、市のホームページからダウンロードできます）に次の書類を添えて、直接か郵送で、健康づくり推進課 〒317-0065 助川町1-15-15 TEL 21-3300 IP 050-5528-5180 へ

- 禁煙外来に要した医療費及び薬剤費の領収書と明細書
- 申請者名義の口座の通帳の写し
- 母子健康手帳の写し \*妊婦と同居している場合

## 乳児1か月健康診査・新生児聴覚検査費用助成

乳児1か月健康診査及び新生児聴覚検査の費用を助成をしています。赤ちゃんの健やかな成長のために、健診（検査）を受けましょう。

診査・検査	受診方法
新生児聴覚検査	妊娠届出の際にお渡しした受診票（オレンジ）を病院に提出し、出産後に検査を受けてください。
乳児1か月健康診査	出生届出の際に受診票（水色）をお渡ししますので、健診時に病院に提出し、健診を受けください。

### 健診（検査）費用の払い戻し制度（償還払い制度）

上記の健診（検査）について、里帰り出産などにより県外の医療機関や助産所で受けた方は、健診（検査）費用を全額支払ったあとで、申請手続きにより費用の払い戻しを受けることができます。

詳しくは健康づくり推進課へお問合せください。

**問合せ** 健康づくり推進課

TEL 21-3300 IP 050-5528-5180

## 高齢者の方対象 無料の歯科健康診査を実施します！

高齢者の口腔機能の低下や肺炎などの疾病を予防するために、無料の歯科健康診査を実施します。

**とき** 9月1日(火)～12月31日(木) \* 歯科医療機関の休診日を除く。

**対象** 茨城県後期高齢者医療広域連合の被保険者で、以下の生年月日の方

- ① 満75歳：昭和19年4月1日～昭和20年3月31日生まれの方
- ② 満80歳：昭和14年4月1日～昭和15年3月31日生まれの方
- ③ 満85歳：昭和9年4月1日～昭和10年3月31日生まれの方

\*対象となる方に8月中旬ごろに案内を送付します（施設など入所者除く）。

**健診内容** ■ 問診 ■ 歯・咬合・口腔衛生・口腔乾燥の状態 ■ 歯周組織・粘膜の状況 ■ 口腔機能評価



- 呼吸の異常 ■ 指輪っかテスト ■ 反復唾液嚥下テスト ■ 事後指導（セルフケアの歯ブラシ指導）など

**受診場所** 茨城県歯科医師会に所属の医療機関のうち、「実施歯科医療機関一覧」に記載されているところ \*実施歯科医療機関一覧は、健診の案内と併せて8月中旬ごろに送付します。

**申し込み** 受診を希望する方は、実施歯科医療機関に後期高齢者健康診査事業で健康診査を受診する旨を伝えて、予約をしてください。



受診日までに、受診票内の問診項目を記入の上、受診日当日に被保険者証、受診券、受診票、健康手帳、歯ブラシを持参してください。

**問合せ** 茨城県後期高齢者医療広域連合事業課保健資格班 TEL 029-309-1212

## 令和2年度国民年金保険料 免除申請の受付が始まっています

国民年金に加入されている方が、経済的な理由で保険料の支払いが困難な場合、前年の所得を基準として、保険料の納付が免除または猶予されます。

免除や猶予などの手続きをせず、保険料を未納のままにしておくと、老齢基礎年金や障害基礎年金に反映されませんので注意してください。

令和2年度分の申請について、すでに受付を開始しておりますので、まだ提出していない方で、今年度も希望するかたは、速やかに提出をお願いします（継続免除の対象者を除く）。

**免除期間** 令和2年7月から令和3年6月末まで  
\*平成30・令和元年度分についても受け付けております。

**免除申請の種類** 全額免除、4分の3免除、半額免除、4分の1免除、若年者納付猶予

\*若年者納付猶予とは、親と同居している方が、無年金者や低年金者にならないように、将来保険料を納付できる状態になったとき、後から納付（追納）できる制度です。

**免除申請に必要なもの** 国民年金手帳、はんこ、失業した方は「雇用保険被保険者離職票」または「雇用保険受給資格者証」など

**免除申請する場所** 国民健康保険課、各支所、日立年金事務所

**問合せ** 国民健康保険課 内線 206  
日立年金事務所 TEL 24-2194

## 随時申し込み受付中 霊園の使用者を募集します

**案内書** 環境衛生課及び各支所で配布

\*市のホームページからもダウンロードできます。

**申し込み** 墓所使用許可申請書（東平霊園の場合は、霊園使用許可申請書）を直接、環境衛生課へ

\*市外の方は、住民票を添付してください。詳細は案内書をご覧ください。合葬式墓地の募集は、今後の市報でお知らせします。

**問合せ** 環境衛生課 内線 543

霊園名	所在地	墓所の種別	区画面積 (㎡)	使用料 (円)		管理料 (円/年)	空き区画数	
				市内の方	市外の方			
東平	高鈴町1丁目 2848番地1	第1種	12	1,200,000	1,440,000	12,600	6	
		第6種	6	600,000	720,000	6,300	40	
鞍掛山	滑川町字滑川山 3163番地の15	自由墓所	第1種	12	1,656,000	1,987,200	19,220	30
			第2種	9	1,242,000	1,490,400	14,420	34
			第3種	6	828,000	993,600	9,610	5
		規格墓所	第4種	6	828,000	993,600	9,610	9
			第5種	5	690,000	828,000	8,000	65
			第6種	4.16	574,000	688,800	6,650	54
十王	十王町友部 731番地4	第1種	7	217,330	260,796	4,190	7	
入野	十王町山部 684番地1	第1種	5	450,000	540,000	5,240	53	
		第2種	4	360,000	432,000	4,190	5	
		第3種	4	360,000	432,000	4,190	1	
成沢	西成沢町2丁目 494番地	10㎡	9.01～10	1,000,000	1,200,000	6,290	1	
		8㎡	7.01～8	800,000	960,000	4,710	1	
		7㎡	6.01～7	700,000	840,000	4,710	6	
		6㎡	5.01～6	600,000	720,000	4,710	2	

\*令和2年7月1日現在



# 受け取る年金額が増える「付加保険料」をご存じですか

国民年金に加入している方が、定額の保険料に月額400円の付加保険料を上乗せして納めると、将来の基礎年金の受給額を増やすことができます。

## 付加年金額

付加年金額は、「200円×付加保険料納付月数」です。例えば、20歳から60歳までの40年間、付加保険料を納めていた場合の付加年金額は次のとおりとなります。

$$200 \text{ 円} \times 480 \text{ 月 (40 年)} = 96,000 \text{ 円/年}$$

\* 付加保険料の納付は、申請した月からとなります。

- \* 付加保険料の納期限は、翌月末日となります。
- \* 国民年金基金の加入者は納めることができません。
- \* 国民年金保険料の免除制度と並行して納めることはできません。

## 申請に必要なもの

国民年金手帳、はんこ、身分証明書

## 申請する場所

国民健康保険課、各支所

## 問合せ

国民健康保険課 内線 206

# 日立シビックセンター科学館の催し

時…日時 場…場所 対…対象 内…内容 出…出演 定…定員 料…料金 申…申し込み 他…その他

## ①はじめてのがく

時 9月12日(土) ①午前10時～10時30分 ②正午～午後0時30分 場 日立シビックセンター科学館オリエンテーションルーム 対 親子 定 各先着10組 内 小さなお子さん向けの工作教室。マープリングでフォトフレームに色をつけます。料 200円 申 当日直接会場へ（5分前に受付終了）

## ②はじめてのプラネタリウム 星のお話「夏のほしぞら」

時 9月12日(土) 午前11時～11時30分 場 日立シビックセンター天球劇場 対 親子 定 定員79人 内 0歳から入場できます。料 大人530円、子ども320円、幼児無料。年間パスポートでの入場可。申 8月27日(木)の午前10時から電話で申し込みを。

## ③世界最小のコマで分かる!? ノーベル賞級の大発見

～小さな世界を大きな装置で解明する加速器研究～

時 10月4日(日) ①午前10時30分～正午 ②午後2時30分～4時 場 日立シビックセンター会議室101・102号 対 小学5・6年生 定 各10人 内 変わったコマの工作・実験を通して、東海村のJ-PARCの研究の世界に足を踏み入れてみましょう。料 500円 申 9月5日(土)の午前10時から電話で申し込みを。

## ④お天気教室

時 10月17日(土) 午前10時30分～正午 場 日立シビックセンター会議室503号 対 小学3・4年生 定 30人 内 テレビで活躍しているお天気キャスターと一緒に、実験や工作などを行いながら「天気」について学びます。料 1,000円 申 9月13日(日)の午前10時から電話で申し込みを。

問合せ ①～④日立シビックセンター科学館 TEL 24-7731

### 《新型コロナウイルス感染症に関する注意事項》

- 茨城県などが定めているガイドラインに基づき、新しい生活様式に合わせた運営に取り組んでおります。
- 「いばらきアマビエちゃん」に登録されたイベントです。
- 状況に応じ、開催の中止や、定員数・内容を変更する場合があります。
- お客様同士の適切な距離を確保できる座席配置にしています。

# ホールの催し（9月）

日立シビックセンター TEL 24-7755 IP 050-5528-4941

日立シビックセンターギャラリー TEL 24-7711

とき	催し	主催	入場料
26日(土)・27日(日)	苑有書展	佐藤有苑	無料

とき	催し	主催	入場料
30日(水)～10月8日(木)	県北地区高等学校合同美術展	県北地区高等学校合同美術展	無料

## 8月30日～9月5日は防災週間 9月1日は防災の日

地震、台風、集中豪雨などによる自然災害は毎年のように発生し、各地で多くの被害が出ています。

自然災害による被害を最小限に抑えるためには、一人一人が災害や防災対策について正しい知識を身に付け、いざというときに落ち着いて、的確な行動をとることが重要です。

### 台風などに備えましょう！

これからの季節は台風の発生が多くなり、集中豪雨などの風水害に注意が必要となります。災害への備えをもう一度確認しましょう。

- 気象情報に注意 ■ 市役所からの情報に注意
- 強風により飛ばされやすいものは、片付けておく
- 非常持ち出し品の準備 ■ ハザードマップの確認
- 避難場所の位置や経路、家族との連絡方法の確認

### 防災訓練に参加しましょう！

いざというときに落ち着いて行動できるように、地域で行われる防災訓練に積極的に参加しましょう。

防災訓練では、避難・消火・応急救護訓練などを実



際に体験できますので、災害に備えた対応策を身に付けることができます。

### 家族で確認しましょう！

防災訓練で学んだあとは、家族みんなで防災について話し合しましょう。

### 【話し合いのポイント】

- 非常持ち出し品の準備 ■ ハザードマップの確認
- 避難場所の位置や経路の確認 ■ 正しい情報の入手方法
- 応急救護の方法 ■ 家族の安否の確認方法
- 家具の転倒防止などの確認

\*ハザードマップは、防災対策課、最寄りの支所・交流センターでお受け取りください。また、市のホームページや日立市公式地域情報アプリ「ひたちナビ」でも公開しています。

問合せ 予防課 TEL 24-0119 IP 050-5528-5166

## 9月7日～9月13日は救急医療週間 9月9日は救急の日

救急車が到着するまでに応急手当をすれば、病気やけがの悪化を防ぐことができます。

特に、病気やけがの中でも緊急を要するものは、心臓や呼吸が止まってしまった場合です。このような人の命を救うためには、その場に居合わせた人による早い119番通報と適切な応急手当、救急隊による救命処置と搬送、医療機関における救命医療の連携がスムーズに行われることが必要です。

### 救急車の適正な利用にご協力をお願いします

休日や夜間で「どこの病院に行けばいいのかわからない」「交通手段がない」といった場合は、消防本部の医療機関案内や民間の患者搬送事業者などを活用してください。また、新型コロナウイルス感染症についての相談や受診に関することは日立保健所などに問い合わせてください。

定期的な通院などで、タクシー代わりに救急車を呼ぶことはやめてください。

救急車以外に搬送の手段がなく、緊急に医療機関へ搬送しなければならない場合は、迷わずすぐに救急車を要請してください。



正しい救急車の  
使い方を学ぼう



問合せ 警防課 TEL 24-0119 IP 050-5528-5166

消防医療情報問合せ TEL 22-4199

茨城おとな救急電話相談

TEL # 7119 または 03-6667-3377

茨城子ども救急電話相談

TEL # 8000 または 03-6667-3377

日立保健所 TEL 22-4188

## ラジオ体操実践団体をご紹介します

# 「日立市役所大屋根広場 ラジオ体操会」

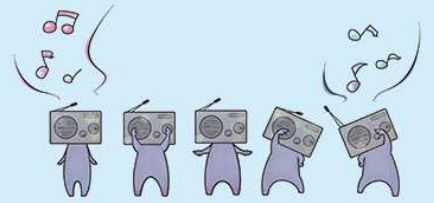

### 団体の活動テーマ

「ラジオ体操でいきいきと 毎日をさわやかに」

### 活動開始日

令和元年7月

### 活動日

毎日 \*屋根に覆われたスペースなので雨の日も実施しています。

### 開始時間

午前6時30分～6時40分  
\* NHK ラジオ第一放送に合わせて体操します。  
(ラジオ体操第1・第2)

### 開催場所

日立市役所大屋根広場

### 団体の特徴

ラジオ体操連盟公認の1級指導士資格を持った方も参加していますので、正しく効果的なラジオ体操が覺えられます。

また、スペースが広いので、十分なソーシャルディ



スタンスを保ちながらラジオ体操ができます。

ラジオ体操後には、脳トレ体操など日替わりでさまざまな体操などを楽しんでいます。

### 参加対象者

誰でも参加可能です。一緒に健康寿命をのぼしましょう！参加をお待ちしております。

\*興味のある方は、直接、開催場所に行くか、問い合わせてください。

問合せ 生涯学習課 内線 631

## ひたちの カコイマ写真館

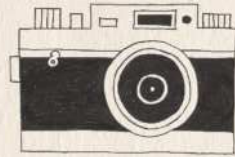

日立市公式 SNS に投稿している「ひたちのカコイマ写真」。SNS に投稿した中で、反響の大きかった写真を一枚ご紹介します！！

### 大正6年頃



当時は、歌舞伎など多彩な催しが開催され、地域住民の憩いの場となっていました。現在は、武道館として利用されています。平成11年に、国登録有形文化財、平成21年に、市の指定有形文化財になりました。

### 日立武道館（旧共楽館）

令和2年



今まで投稿したひたちのカコイマ写真は、ひたち風ホームページ「カコイマ写真館」(右記 QR コード) にまとめて紹介しています。



# 9月の市民相談

【市民相談室（市役所2階山側）】 内線 511  
直通 TEL 22-4286 IP 050-5528-5147

相談内容	とき
一般相談（市民相談室相談員が受けます） 悩みごとや困りごとなどの相談、市の仕事に対する陳情や苦情など * 土曜日は事前に電話で予約を	月～金曜日（祝日を除く） 午前9時～午後5時 土曜日（事前予約制） 午前9時～午後4時
人権相談（人権擁護委員が受けます） セクハラ、いじめ、高齢者虐待、DV問題など * 午後は事前に電話で予約を	8日(火) 午前10時～午後3時
税務相談（税理士が受けます） * 事前に電話で予約を	10日(木) 午前10時～午後3時
行政相談（行政相談委員が受けます） * 午後は事前に電話で予約を	16日(水) 午前10時～午後3時
行政書士相談（行政書士が受けます） 相続と遺言について他、各種行政手続きに関する相談 * 事前に電話で予約を（8月20日(木)の午前9時から受付）	9日(水) 午後1時～4時
法律相談（弁護士が受けます） * 法律相談に限り、市民相談室か多賀市民相談コーナーで相談希望日の前日までに話をお伺いして、予約となります。電話予約は受け付けていません。	1日(火)・15日(火) 午後1時～4時 (1日7人まで。1人25分程度)
巡回暴力相談（茨城県暴力追放推進センターの相談員が受けます） * 事前に電話で予約を	17日(木) 午前10時～午後4時
総合労働相談・働き方改革相談（社会保険労務士が受けます） 解雇、賃金、労働契約、年金、働き方改革に関することなど * 事前に電話で、茨城県社会保険労務士会（TEL 029-350-4864）に申し込みを（定員に空きがある場合は当日の対応可）	24日(木) 午後1時30分～4時30分

\* 日常生活の困りごとなどについて「どこに相談したらいいかわからない」ときは、市民相談室にお気軽にご相談ください。

【多賀市民相談コーナー（多賀支所内）】 TEL 36-6221

相談内容	とき
一般相談（市民相談室相談員が受けます） * 悩みごとや困りごとなどの相談	月～金曜日（祝日を除く） 午前9時～午後5時

【女性生活相談コーナー（女性センター内）】 TEL 35-2215

相談内容	とき
女性の生活全般にわたる悩みごとや離婚問題、家庭内暴力（DV）・デートDVなどの困りごとの相談（女性生活相談員が受けます）	月～金曜日（祝日を除く） 12日(土)・26日(土) 午前10時～午後4時

【ボランティア情報相談コーナー（コミュニティ推進課内）】 内線 488

相談内容	とき
ボランティア団体や活動に関する情報提供や相談	月～金曜日（祝日を除く） 午前8時30分～午後5時15分

【消費生活センター（日立シビックセンター6階）】 TEL 26-0069

\* 消費生活センターの相談は、正午から午後1時の間も受け付けています。

相談内容	とき
悪質商法などによるトラブルや消費生活知識、借金問題などの相談（消費生活相談員が受けます）	月～土曜日（祝日を除く） 午前9時30分～午後5時30分（土曜日は午後4時30分まで） * 毎月最終月曜日は休所

日立市の新鮮な情報をお届け！

## ケーブルテレビ J W A Y 行政情報番組

番組情報は  
こちらから

地上デジタル  
11ch



### 9月の新規番組をご紹介します♪

#### ピックアップ情報

【10分番組】（毎週土曜日更新）

【放送時間】 火～金曜日「ひたち・ほっとニュース」の後半。月・土・日曜日は7:40～1時間ごとに10:40まで、12:40、20:20(\*), 22:20(\*) \*土・日曜日のみ

- ひたちカコイマ映像館 vol.1（5日～）
- 知っておこう 認知症のこと（12日～）
- 日立の魅力再発見ウォーク part1（19日～）
- 雇用センター多賀の取り組み（26日～）

#### まるごとひたち情報ネット

【30分番組】（毎週土曜日更新）

【放送時間】 毎日7:00～、9:00～、12:00～、（月～金曜日）20:00～、（土・日曜日）20:30～

- 市政の今シリーズ①障害福祉の取り組み（5日～）

\* 番組の内容やタイトルは変更となる場合があります。

問合せ 広報戦略課 内線 509

日立市役所 〒317-8601 助川町1-1-1 TEL 22-3111 IP 電話 050-5528-5000

## 通信販売の代金後払いで弁護士事務所から督促!?

【相談内容】初回の価格の安さに引かれて、スマートフォンから健康食品を注文した。代金は、後払いを選びコンビニで支払った。2回目、3回目の商品が届いたが、定期購入を申し込んだ覚えがなかったため、支払いを放置していた。昨日、突然弁護士事務所から督促状が届き、驚いて連絡すると、後払い決済サービス事業者から委任されたというが、どうしたらいいか。(50代女性)

【助言】相談者が選んだ代金の支払いは、立替払い型の後払いで、決済サービス事業者が、消費者に代わって商品代金を支払い、消費者が決済サービス事業者に代金を支払う仕組みです。今回の督促状は支払いが滞ったため、決済サービス事業者が弁護士に委任したものです。

この場合、消費者と販売店の契約が、定期購入だったか否かで、決済サービス事業者への支払いを止めることはできません。

はじめに健康食品を注文した時の広告表示や利用規約を確かめ、法律に反する内容があれば販売店と交渉をします。原則、交渉の結果に基づいて、督促状の内容に対応することになります。

このようなトラブルを防止するためには、商品が届いた時点で契約内容を確認し、販売店に問い合わせるなど放置しないことが大切です。

昨今、立替払い型の後払い決済サービスをめぐる相談が増えています。通信販売を利用するときは返品、支払いなどの販売条件を確認してから申し込み、契約内容は必ず控えておきましょう。

**問合せ** 消費生活センター TEL 26-0069

IP 050-5528-4916 月～土曜日：午前9時30分～午後5時30分（土曜日4時30分まで）  
休所日：日曜日・祝日・毎月最終月曜日・年末年始 \*来所の際は事前にご連絡をお願いします。

\*次回の「ストップ！消費者トラブル」は10月20日号に掲載予定です。

## 青少年のたくましい成長のために ①

### 日立市青少年育成推進会議の各部会などの取り組みを紹介します

#### 【家庭教育部会】

子育て世代が地域で明るく楽しく過ごせ、不安や孤独を感じることがないように、未就学児とその親が住んでいる地域の中で交流できる「親子教室」の開催支援を通して、「健全な家庭づくり」運動を推進しています。

#### 【環境浄化部会】

青少年の深夜外出制限、薬物や危険ドラッグの乱用防止、インターネット安全利用、あいさつがもっとも身近なコミュニケーションであることなどを啓発し、青少年が安全・安心に過ごせる環境づくりを推進しています。

#### 【地域活動部会】

地域が地域の子どもを育てる「地域親」活動の一つとして、子どもが野外活動を体験できる「地域わんぱく隊」の開催を支援しています。また、各地域の活動報告や意見交換を行う地域活動研究

会を開催し、地域活動の充実を図っています。

#### 【特別委員会】

インターネットやSNSの利用などについて、家庭のルールが必要なことを呼びかけるとともに、少年の主張・体験文の発表や青少年の善行などをたたえる「青少年健全育成のための市民の集い」を開催するほか、「ひたち郷土かるた」ゆかりの場所を回り郷土愛を育むとともに、日立市を徒歩で縦断し、目標を達成した時の喜びや感動を経験することで豊かな心を育成する「小学生歩こう会」を開催しています。



小学生歩こう会  
(古房地公園付近)

**問合せ** 日立市青少年育成推進会議事務局（女性若者支援課内） TEL 26-0315

\*次回の「青少年のたくましい成長のために」は10月20日号に掲載予定です。

7/1 摘み取り体験に替えてラベンダーを配布

## 爽やかな香りの花束をプレゼント

新型コロナウイルス感染症の影響で日上市上下水道フェアが中止になったことを受け、市は森山浄水場の敷地内で育成しているラベンダーを花束にして市役所を訪れた方に配布しました。

例年、水道フェアで好評を得ている、ラベンダーの摘み取り体験に替えて、ラベンダーを楽しんでもらおうと、切り花配布を企画。開始前から多くの家族連れが訪れ、約千人分の花束を数時間で配り終わりました。



7/9 市民の方から千羽鶴の贈呈

## コロナ終息への願いを込めて

市役所正面入り口に千羽鶴とメッセージボードが設置されました。

この千羽鶴は、市内在住の女性（72歳）から贈られたもので、女性は、新型コロナウイルス感染症で不安な気持ちを抱える中、コロナ終息への切なる願いを込め、約2カ月かけて一人で一羽一羽丁寧に制作されました。一緒に配置されたメッセージボードには、終息したらやりたいことや医療従事者への感謝の言葉など、来庁者それぞれの思いが掲載されています。



7/7 日立警察署と災害時施設使用の協定締結

## 大規模災害、緊急事態の備えを万全に

大規模な災害が発生して、警察署が被災した場合でも、警察機能を維持できるよう、代替警察施設として市役所の一部を使用するための協定を結びました。

東日本大震災後に建て替えた市役所は免振構造を導入するなど防災機能が充実しています。警察活動の拠点及び待機場所としての使用を想定しており、小川市長は「関係機関との連携を強化し、災害の発生時に備えていきたい」と述べました。



7/17 働き方改革推進モデル企業へ奨励金

## 市内企業初の「えるぼし認定」、「くるみん認定」

「日立市働き方改革推進モデル企業奨励金」とは、働き方改革を推進し、国の認定を受けた企業に対し、市が奨励金を交付するものです。

今回、社会福祉法人山水苑が女性の活躍推進に関する取組に秀でた「えるぼし認定」を、マルイアドバンス(株)が子育てサポートに秀でた「くるみん認定」を取得し、小川市長は「働き方改革の一層の推進と優良モデル企業としての活躍を期待しています」と激励の言葉を贈りました。



7/8 国民宿舎「鶴の岬」宿泊利用率全国一

## 31年連続記録更新中

国民宿舎「鶴の岬」の2019年度の宿泊利用率が、全国69施設の公営国民宿舎の中で1位となりました。

全国1位は1989年から31年連続。太平洋を望む立地や料理のほか、「おもてなしの心」を心掛けていることも人気の秘訣で、市民の方には宿泊以外にも宴会・冠婚葬祭でも利用されています。

新型コロナウイルス感染症の影響で4月半ばから休館していましたが、現在は通常営業しています。



7/27 市内の児童・生徒に冷水ペットボトルを毎日配布

## 十分な水分補給で熱中症対策を

市内の市立小・中学校と特別支援学校では、新型コロナウイルス感染症の感染拡大防止の観点から、臨時休校などの措置がとられたことを受け、学びの保障をするため、夏休みを短縮して授業を実施しています。そのため、厳しい暑さの中の登校や授業などにおける熱中症対策として、市は水筒への補充用に冷水ペットボトルの配布を始めました。休み時間になると児童らは各自の水筒に水を補充し「冷たくておいしい」と笑顔を見せました。



新型コロナウイルス感染症の拡大を防止する観点から、掲載したイベントなどは中止または変更となる場合があります。最新の情報については、市のホームページをご覧になるか、主催者にお問い合わせください。

## お知らせ

日立市議会 第3回（9月）  
定例会のお知らせ

とき	内容
3日(木)	本会議（開会、議案説明）、特別委員会
7日(月)	本会議（一般質問【議会中継】）、議会運営委員会
8日(火)	特別委員会
9日(水)～11日(金)	常任委員会
14日(月)～18日(金) 23日(水)・24日(木)	特別委員会
25日(金)	議会運営委員会
28日(月)	本会議（各委員長報告、表決、閉会）

時 本会議Ⅱ原則午前10時（28日は午後1時）開会

\* 新型コロナウイルス感染症の感染拡大防止の観点から、本会議、委員会ともに傍聴は休止します。なお、本会議は、7階市民ラウンジのモニターで放映します。

● 一般質問の議会中継…7日の一般質問は、ケーブルテレビJW AY、FMひたち及び日立市議会ホームページで中継しますのでご利用ください。

問 議会事務局 内線371

## 80歳以上の方に生活応援品をお届けします

9月の「敬老会」は、新型コロナウイルス感染症の影響で中止します。

これにかわって、外出自粛を要請されるなど、ご不便な生活を強いられている80歳以上の方に、マスクなどのほか「生活応援品」をご自宅に郵便でお届けします。

\*生活応援品は、9月以降、お送りする予定です。

問合せ 高齢福祉課 内線477

## 日本赤十字社の活動資金（寄附）にご協力ください

新型コロナウイルスの感染拡大防止のため、延期になっていた日本赤十字社の活動資金募集を9月から実施します。

7月3日からの大雨により、九州を中心として、広域にわたる甚大な被害が発生しました。日本赤十字社では、医療救護活動や救済物資の配布などの救護活動を展開しました。

これらの活動は、皆さまからお寄せいただく活動資金（寄附）を財源に実施しており、被災された多くの方の支えとなっております。日立市

## 茨城県では、自動車盗難被害が多発しています

【盗難被害を防ぐ対策をしましょう】

車両の対策：電波遮断ポーチ、タイヤロック、ハンドロックなど

駐車場の対策：門扉の施錠、センサーライト・防犯カメラの設置

\*さまざまな手口があるため、複数の対策を組み合わせることが効果的です。

【不審な倉庫や廃工場などはありませんか】

盗難車の解体に、倉庫や廃工場、納屋などが利用されています。一見利用されていないように見えても「自動車の解体音をする、自動車部品が散乱している」「深夜から早朝にかけて不特定の車両が出入りしている」など、不審な倉庫などがある場合には警察に通報をお願いします。

【泥棒に倉庫を貸さないように注意】

倉庫などを所有している場合は、泥棒に貸すことがないように、契約の際に使用目的を必ず確認し、書面に残しましょう。

また、契約後に盗難車の解体を発見したら、警察に通報しましょう。

問合せ 日立警察署 TEL 22-0110

では、令和元年度に1千371万円余の活動資金が寄せられました。日頃からの温かなご支援に深く感謝申し上げます。

被災者支援活動を継続していく必要がありますが、新型コロナウイルスの感染にご注意いただき、ご支援ご協力をお願いいたします。

問 社会福祉課 内線391

## 日立都市計画用途地域の変更案について地元説明会を開催

ひたちBRT沿線などの日立都市計画用途地域の変更案について説明会を開催します。詳細は、市のホームページまたは都市政策課までお問い合わせください。

時 9月5日(土) ①午前10時30分

場 ②午後1時30分

場 ①久慈交流センター

場 ②大沼交流センター

問 両会場の説明会は同じ内容となります。\*駐車場台数に限りがあるため、できるだけ公共交通機関をご利用ください。新型コロナウイルス感染症の感染防止の観点から、マスクなどを着用の上ご来場ください。

問 都市政策課 内線261



新型コロナウイルス感染症の拡大を防止する観点から、掲載したイベントなどは中止または変更となる場合があります。最新の情報については、市のホームページをご覧ください。

## 9月の出張刃物研ぎ

とき・ところ	
7日(月)・十王駅前公園隣	16日(水)・金沢交流センター
8日(火)・J A豊浦取次店	17日(木)・だいはら中央公園隣
9日(水)・市営渡志団地集会所	18日(金)・みかのはら第1児童公園隣
10日(木)・高鈴台団地公民館	23日(水)・水木交流センター
11日(金)・べんてんいけ児童公園隣	24日(木)・みなみこうや第2児童公園隣
14日(月)・油縄子交流センター	25日(金)・久慈交流センター
15日(火)・はなやま第3児童公園隣	

\*時間=午前9時～午後3時(受付は午後2時30分まで) 荒天時は、中止になる場合があります。  
\*料金=包丁・鎌など350円から

## 不動産公売案内

時 10月6日(火) 午後1時20分～2時  
(受付は午後0時50分から)



日 日立市シルバー人材センター  
TEL 34-6018

場 公売場所 茨城県水戸合同庁舎2階大会議室(水戸市)

### 公売対象不動産

ところ	財産の表示・面積	見積金額(公売保証金)
日立市西成沢町4丁目298番	宅地 220.24㎡	1,690,000円 (170,000円)
日立市西成沢町4丁目298番地家屋番号298番	居宅 1階 63.14㎡ 2階 75.77㎡	

\*詳細は、茨城租税債権管理機構のホームページをご覧ください。  
\*中止になる場合があります。

茨城租税債権管理機構  
TEL 029-225-1221

## シビックセンターギャラリーは来年3月の利用ができません

施設内工事のため、利用できなくなります。そのため、9月1日から始まる来年3月分の施設利用受付のうち、ギャラリーについては予約をすることができません。

日 日立シビックセンター  
TEL 24-7711

## 子どもの人権110番

いじめや児童虐待など、子どもをめぐるさまざまな人権問題に関する相談を受けます。秘密は守られますので、安心してご相談ください。

時 8月28日(金)～9月3日(木) 午前8時30分～午後7時 \*土曜日・日

曜日は午前10時～午後5時

内 相談員 法務局職員、人権擁護委員

相談電話番号 0120-007-110 (全国共通)

水戸地方務局人権擁護課  
TEL 029-227-9919

## 善意のご芳志(敬称略)

次の方からご芳志をいただきました。ありがとうございます。

【福祉関係】 日立下水道維持管理協議会



## 防災行政無線

【戸別受信機】 市民の方に無償で貸与しています。転入などの理由でまだお持ちでない方は防災対策課にご連絡ください。 \*毎日午後4時55分に天気予報を放送しています。

【屋外放送塔】 市内全域に108基の屋外放送塔を設置し、屋外にいる方に対して広報しています。

## 防災無線確認ダイヤル

防災行政無線の放送内容を電話で確認することができます。放送を聞き漏らしてしまったときなどにご利用ください。 TEL 22-6131

問合せ 防災対策課 内線 337

## 催し

### 野沢菜の種まきから収穫して 醤油漬け体験

時 9月5日(土)・19日(土)、11月29日(日) (全3回) 各日午前9時30分～正午

\*雨天時は翌日。野沢菜の生育により日程が変更になる場合があります。

場 たかはら自然塾

内 持ち物 11月29日は、エプロン、三角巾、樽10ℓ、キッチンばさみ

\*全日作業しやすい服装で。

料 3千円(全3回分) \*先着12人

申 事前に電話で、たかはら自然塾  
TEL 39-5391へ



## 元気カフェのイベント(9月)

とき	内容
<b>◆すげがわ (市役所庁舎南隣) IP 050-5528-5138</b>	
① 9日(水)	午後1時30分～2時15分 健康体操
② 11日(金)・25日(金)	午後1時30分～3時 タブレット超人門講座
③ 15日(火)	午後1時30分～2時30分 ひたちオレンジカフェ(脳トレ・体操など)
④ 17日(木)	午後1時30分～2時30分 高齢者の健康相談
<b>◆あゆかわ (女性センター内) IP 050-8012-4182</b>	
⑤ 2日(水)	午後1時30分～2時30分 触ってみよう!初めてのタブレット
⑥ 9日(水)	午後1時30分～2時30分 高齢者の健康相談
⑦ 18日(金)	午後1時30分～2時 ゆるゆる健康体操
⑧ 23日(水)・30日(水)・10月7日(水)	午後1時30分～2時30分 タブレット実用編(全3回)旅の計画を立てよう
<b>◆くじはま (老人福祉センター吹上荘内) IP 050-8012-4183</b>	
⑨ 9日(水)	午前10時～午後3時30分 お月見気分を楽しもう♪
⑩ 29日(火)	午前10時30分～11時30分 新型コロナウイルス感染症に関するおはなし
⑪ 毎週水曜日	午前11時50分～午後0時10分 お買い物をお手伝い。移動スーパーがやってくる

\*②⑤⑧:先着5人(講座用タブレットあり)。要事前申し込み。②⑧は全日参加できる方。  
\*③:要事前申し込み。申し込み:地域包括支援センター 銀砂台 TEL 33-6500へ  
\*マスクの着用・検温の実施をお願いしています。  
\*ひたち発 ラジオ体操それ♪123の景品「元気カフェ食事券」が利用できます。

## 知的書評合戦ビブリオバトル

バトル(発表者)たちが紹介した本の中から、一番読みたい本に投票して、チャンプ本を決めます。  
時 第1回予選 9月20日(日) 午前10時

時 正午 \*次回の予定(予選) 11・1月、決戦大会 3月  
場 多賀図書館  
対 一般(小学5年生以上)  
申 発表を希望する方は、直接か電話で、多賀図書館 TEL 33-2655 IP 050-8012-6952へ  
■「茨城のブナ」の写真展示  
ひたち巨樹の会による写真展示。  
時 9月1日(火)～10月16日(金) 午前9時30分～午後6時(水曜日は午後7時まで) \*9月28日(月)は休館。  
場 南部図書館ギャラリー  
間 南部図書館 TEL 29-1125 IP 050-5528-4950

時 9月25日(金) 午前10時～11時30分  
場 田切美智雄郷土博物館特別  
講 師 田切美智雄

## 郷土博物館の講座

①ふるさと教室 地学「日立カンパリア紀層化石の最新知見」

9月18日(金)までに、講座名、住所氏名、電話番号を往復はがきか電話(平日のみ)、Eメールで、百年塾サロン 〒317-0064 神峰町1-6-11 TEL 23-9165 Eメール jinza@net1.jway.ne.jp

講座名	とき	内容	講師
足裏フットセラピー	9月27日(日) 午前10時～正午	症状や体質を改善する足裏はぎ術	今橋隆道 さん

\*ところ=教育プラザ  
\*定員=20人  
\*料金=700円  
\*持ち物=フェイスタオル(2枚)  
\*手と足の爪は短く

## 市民教授による生き生き講座

## 講座

専門員 \*先着50人

②郷土ひたちの文化を学ぶ「外からみた水戸領」

時 9月30日(水) 午前10時～11時30分  
場 文化研究会 \*先着50人  
場 ①②とも教育プラザギャラリーA  
料 ①②とも100円(資料代)

申 8月25日(火)の午前9時から電話で、郷土博物館 TEL 23-3231 IP 050-5528-4923へ

## 一瞬で心をつかむ読み聞かせ

時 9月1日(火) 午後1時～4時  
場 南部図書館創作室

内 演習を通して、読み聞かせのためのボイストレーニングを行い、聞き手の心をつかむ技術を学びます。講師 石森 礼子さん(フリーアナウンサー)

\*先着15人  
申 8月27日(木)の午前9時30分から電話で、南部図書館 TEL 29-1125 IP 050-5528-4950へ



新型コロナウイルス感染症の拡大を防止する観点から、掲載したイベントなどは中止または変更となる場合があります。最新の情報については、市のホームページをご覧ください。

### 認知症サポーター ステップアップ講座

認知症サポーターを対象に、更に知識や理解を深める講座を開催します。  
**時** 9月17日(木)・24日(木) 各日午後1時30分～3時30分(全2回)  
**場** 市役所503・504号会議室  
**対** 次の方の条件の全てに当てはまる方  
**料** 5千円  
**申** 直接か電話で、らぼーる協会(女性センター内) TEL 36-0554へ  
**場** 女性センター

橋慶子さん、熊本有美さん(茨城県衛生研究所) \*先着50人  
**料** 100円(資料代含む)  
**申** 直接か電話で、らぼーる協会(女性センター内) TEL 36-0554へ  
**場** 女性センター

資格取得準備講座  
**「食育インストラクター」4級を目指して」**  
**時** 9月16日・23日、10月7日・14日・21日・28日の水曜日 各日午後6時30分～8時30分(全6回)  
**場** 女性センター  
**対** 受験を希望する方、食育に興味がある方 \*先着20人  
**内** 食育を基礎から学び、資格取得に必要な知識や技能を身につけます  
**講** 師 宮澤孝子さん(食育インストラクター養成推進校校長)  
**料** 4千円(テキスト代などを含む)  
**申** 直接か電話で、らぼーる協会(女性センター内) TEL 36-0554へ  
**場** 女性センター

健康講座  
**「感染症の基礎と予防対策」**  
**時** 9月24日(木) 午後1時30分～3時30分  
**場** 女性センター  
**内** 身近な感染症の基礎知識や予防対策について学びます。 講師 大

創業塾  
**時** ① 9月4日・11日・18日・25日の金曜日 午後6時～8時  
**場** 女性センター

ひとり親家庭自立促進講習会  
**時** 10月3日～11月21日のうちの土曜日(全8回) 各日午前10時～午後4時  
**場** 茨城県母子寡婦福祉連合会ラーク・ハイツ会議室(水戸市)  
**対** 母子家庭の母及び父子家庭の父並びに寡婦で、全日程出席でき、今後就労を希望する方 \*定員20人  
**料** 9724円(テキスト・試験代など)  
**申** 9月18日(金)(消印有効)までに、申込書(子育て支援課で受け取るか、茨城県母子寡婦福祉連合会のホームページからダウンロードできます)を郵送で、茨城県母子寡婦福祉連合会母子・父子福祉セン



らぼーる協会の講座  
**時** 3日・10日・17日の土曜日 午前9時30分～午後0時30分(全7回)  
**場** ① 日立商工会議所会館(幸町) ② 女性センター(鮎川町)  
**対** 起業、開業を目指している方、開業間もない経営・後継者  
**内** 開業、経営に必要な基礎知識を学び、創業を目指します。  
**料** 5千円  
**申** 直接か電話で、日立商工会議所 TEL 22-0128へ

講座名	とき	対象	講師	申し込み
① 資格取得講座 Excel表計算処理技能認定試験3級をめざして	10月5日～11月9日の月曜日(全6回) 午後6時30分～8時30分	パソコンに興味がある方、基本操作ができる方	菊池聡子さん	9月23日(水)まで
② 仕事に役立つパソコン講座 Word応用編	10月6日～11月17日の火曜日(全6回) 午後6時30分～8時30分 *祝日を除く。	Wordの基本操作ができる方	高橋幹夫さん	9月17日(木)まで
③ 使いこなそう!デジタル写真～パソコン&デジカメ活用術～	10月8日～11月5日の木曜日(全5回) 午前9時30分～正午	どなたでも	佐藤昭治さん	8月26日(水)の午前9時30分～9月17日(木)まで

\*ところ=女性センター  
 \*定員 先着12人 \*無料託児あり(要事前予約)  
 \*料金 ①②③とも3,700円(テキスト代2,200円を含む)

日立市役所 〒317-8601 助川町1-1-1 TEL 22-3111 IP電話 050-5528-5000

ター ー 310-0065 水  
戸市八幡町11-52 TEL 029-  
221-8497へ  
\*託児あり(2歳以上。事前に申  
し込みを)。

■ **「放射線・原子力の基礎講座」**

放射線の正しい知識と、原子力の安全などに関する幅広い知識を学びます。

○ **基礎講座**

講座名	とき	講師
① 放射線の基礎	9月19日(土)	田内 広さん (茨城大学教授)
② 原子力事故と安全・防災対策	10月10日(土)	岡本孝司さん (東京大学教授)
③ 放射性廃棄物と原子燃料サイクル	11月7日(土)	寺井隆幸さん (東京大学名誉教授)
④ 世界と日本のエネルギー問題	12月5日(土)	山本隆三さん(常葉大学教授)

\*とき=各日午後1時30分～4時  
\*ところ=常陸太田市総合福祉会館  
\*対象=県内に住んでいる方。各回定員30人  
\*新型コロナウイルス感染拡大防止の対策を講じて開催します。

○ **施設見学会**

時 来年1月23日(土) 午後0時20分～  
午後4時10分

場 日本原子力発電(株)東海第二発電所  
(東海村) 他

対 基礎講座に出席した方 \*定員20人  
申 各回開催日の1週間前までに所  
定の申込用紙(原子力科学館ホー

ムページからダウンロードできま  
す)を、FAXか電話で、(公社)  
茨城原子力協議会 TEL 029-  
282-3111 FAX 029-  
283-0526へ

募 集

■ **フレンドシップ・キルト展作品**

国内外姉妹都市との文化交流事業の一環で開催される「フレンドシップ・キルト展」の作品を募集します。

対 市内に住んでいるか、通勤・通学している方

内 ■ 展示期間 来年2月17日(水)～21日(日) ■ 展示会場 日立シビックセンターギャラリー ■ テーマ 素材・デザインなど自由(壁掛け、ベッドカバー、バッグ、クッションなど) ■ 規格 200cm以下

品：1辺が200cm以下 ミニキルト作品：縦30cm×横30cm \*出品数1人1点。普通サイズのキルトとミニキルトの同時出品(1人1点ずつ)、ミニキルトのみの出品も可。展示終了後に返却。 ■ 仕上げ 2枚の布の間にキルト綿を入れた3層構造で、キルトイング仕上げがしてあるもの。  
料 出品料 大サイズ(1辺120cm以上、200cm未満)：800

円 ■ 中サイズ(1辺50cm以上120cm未満)：500円 ■ 小サイズ(1辺が50cm未満)：300円 ■ ミニキルト(縦30cm×横30cm)：300円 作品搬入 来  
年2月14日(日)

申 12月21日(月)までに、住所、氏名、

電話番号を電話かFAX、Eメールで、フレンドシップ・キルト展実行委員会事務局(文化・国際課 内線534 FAX 24-5301 Eメール kokubun@city.hitachi.jp)へ \*申し込み後、出品要項と出品票を送付します。



昨年度展示したタウランガ市からの作品

■ **花壇づくり支援団体**

花いっぱい運動に取り組み意欲のある各種団体・学校に対して、活動を継続的に進めていくための費用の支援を行います。支援団体は、規定の応募書類などにより選考します。

内 補助額 1団体あたり5万円以内

申 9月30日(水)までに直接か郵送、Eメールで、応募用紙(チャレンジ いばらき県民運動のホームページ

からダウンロードできます)をチャレンジいばらき県民運動 310-0011 水戸市三の丸1-5-38 茨城県三の丸庁舎2階 Eメール info@challenage-ibaraki.jp TEL 029-224-8120へ

■ **日立市シルバー人材センター 正職員**

採用時期	来年4月1日～
募集人数	事務局職員1人
応募資格	・大学卒業以上の資格を有する方(来年3月末卒業見込みの方を含む) ・普通自動車運転免許を有する方
採用試験	①一次試験(筆記・小論文)：10月25日(日) ②二次試験(個別面接)：11月15日(日) *一次試験合格者のみに通知します。 *①②とも午前9時から福祉プラザ(会瀬町)で実施。

申 9月16日(水)から10月7日(水)までに、履歴書(市販のもの、3か月以内の顔写真添付)及び職務経歴書を直接か郵送で、日立市シルバー人材センター事務局 〒317-0076 会瀬町4-9-13 TEL 34-6018へ \*募集要項は、日立市シルバー人材センターにあるほかホームページからダウンロードできます。

新型コロナウイルス感染症の拡大を防止する観点から、掲載したイベントなどは中止または変更となる場合があります。最新の情報については、市のホームページをご覧ください。

■ 下水道の普及促進に関する標語

9月10日～16日は「茨城県下水道促進週間」です。下水道の普及促進をテーマにした標語を募集します。

対 市内に住んでいるか、通勤・通学

している方（小・中学生を除く）

内 テーマⅡ「下水道」に関すること

申 9月4日金（消印有効）までに、

はがきに標語、住所、氏名（ふりがな）、年齢、職業、電話番号を

書いて郵送で、上下水道部総務課

内線495へ \*1人1作品のみ

県が管理している河川の除草・清掃を実施していただける団体に物品の支給・貸与などをを行います

活動に必要な鎌や手袋、ごみ袋、飲料、刈払機の貸与や燃料などの支給を行います。

茨城県高萩工事事務所

TEL 0293-22-2250

おはなし・読み聞かせボランティア中級者研修会

時 ①9月27日(日) ②10月4日(日)

各日午前9時30分～正午

場 多賀図書館

対 学校や地域で既に読み聞かせ活動



をしており、ステップアップしたい方で全日程参加できるかた

内 ①読み聞かせのための作品選

プログラムづくりのスキルアップ

②読み聞かせの世界を広げる実践

の工夫とスキルアップ 持ち物

①②とも絵本 講師 大畑美智子

さん（茨城子どもの本を楽しむ会

代表） \*先着20人。

申 8月27日(木)の午前10時から電話で、

多賀図書館 TEL 33-2655

050-8012-6952へ IP



■ 子育て支援センターの講座

施設	とき	内容	講師
みやた (TEL 22-5592)	7日(月)	おはなし会	ボランティア絵本の会
おおくぼ (TEL 33-1125)	8日(火)	パネルシアター	母親クラブ
	15日(火)	子育てに関する講座	子育て支援課
はなやま (TEL 36-0526)	9日(水)	歯ブラシと歯みがき粉の選び方と使い方	健康づくり推進課

\*各日午前10時30分～11時30分  
\*先着10組（はなやまは先着5組）  
\*申し込みは事前に電話で、子育て支援センターへ

■ 幼稚園・認定こども園で遊ぼう

「あそびのつどい」

時 次表のとおり 各日午前10時～11時

場 市内の各市立幼稚園と市立認定こども園

施設名	電話番号	2学期の実施日			
		9月	10月	11月	12月
柳形	39-3221	8日(火)	3日(土)	5日(木)	8日(火)
豊浦	43-5939	17日(木)	17日(土)	5日(木)	17日(木)
田尻	42-8515	3日(木)	3日(土)	6日(金)	11日(金)
滑川	22-2262	17日(木)	3日(土)	6日(金)	4日(金)
中小路	22-4993	25日(金)	3日(土)	6日(金)	8日(火)
金沢	37-1288	30日(水)	17日(土)	6日(金)	12日(土)
大沼	37-3755	10日(木)	3日(土)	4日(水)	15日(火)
みやた認定こども園*	22-3953	10日(木)	実施なし	12日(木)	実施なし
はなやま認定こども園*	36-2673	10日(木)	実施なし	12日(木)	実施なし

\*みやた認定こども園及びはなやま認定こども園（「チビッコ集まれ」と同時開催）は事前予約が必要。  
\*はなやま認定こども園は午前9時45分～11時

■ チビッコ集まれ！保育園・認定こども園で遊ぼう

時 9月10日(木) 午前9時30分～11時

場 市内各保育園・認定こども園

施設名	電話番号	施設名	電話番号
じゅうおう	39-2405	小水津聖徳	42-4328
かみね	22-5582	こどものいえ*	43-6494
おおもり	22-5584	田尻徳風	42-8218
かみちよう	22-5583	滑川聖徳	22-7133
おおせ	35-5585	せいじ園*	22-0373
ゆなご	33-1093	つくしんぼ	37-4278
おおくぼ	33-0872	多賀さくら*	59-3355
みずき	52-2608	学びの森わかば園*	33-8822
くじ	52-5046	森山聖徳	52-0774
みやた*	22-3953	水木わかば幼稚園*	52-5991
はなやま*	36-2673	みらい園*	53-9412
いしまち*	39-5250		
豊浦さくら	33-6111		

\*は認定こども園。親子とも運動できる服装で。みやた及びはなやまは「あそびのつどい」と同時開催。  
\*みやたは、午前10時～11時、はなやまは午前9時45分～11時

対 0歳児～就学前の乳幼児（保護者同伴）  
申 9月7日(月)～9日(水)の午前9時から午後4時まで、直接か電話で、各園へ（先着順）  
園 子ども施設課 内線308



きら☆りんタイム「ママのた  
めのミュージックケア」

時 9月11日(金) 午前10時30分～11時  
30分 講師 小林美津江さん

申 9月7日(月)までに直接か電話で、  
子どもすくすくセンター TEL 23-  
5522へ \*午前9時～午後5時

対 育児中の方 \*定員5人(多いと  
きは抽選)。無料託児あり。

内 オカリナ演奏を聞いたり、ミュー  
ジックケアでリラックスタイムを  
楽しめます。



■茨城キリスト教大学  
アンネローゼの催し

① 完璧な親なんていないプログラム  
時 9月29日、10月6日～27日の火曜  
日、11月5日(木) 午前10時～正午  
(全6回)

対 1～3歳未満のお子さんの保護者  
\*定員8人(できるだけ全ての回  
に参加できる方。多いときは抽  
選)。無料託児あり

内 進行役と一緒に、子育てに関する  
疑問や悩みについておしゃべりし  
ます。

進行役 菅野ひろみさん(茨城キ  
リスト教大学教員)

図書館の催し(9月)

催し	とき	内容
◆記念図書館 TEL 24-7714 IP 050-5528-4946		
らっこのおへや *電話で申し 込みを(9月1 日(火)午前9時 30分から受付)	16日(水)、23日(水) 午 前11時～11時30分	絵本の読み聞かせや手遊び など 対象=0歳から *各日先着5組
おはなし会	19日(土) 午前11時 ～11時30分	絵本の読み聞かせや紙芝居な ど 対象=おおむね3歳から *先着10人

◆多賀図書館 TEL 33-2655 IP 050-8012-6952		
おはなし会	17日(木) 午後3時 30分～4時	おはなしや絵本の読み聞かせな ど 対象=おおむね3歳から
ふわふわ おはなし会	26日(土) 午前11時 ～11時30分	

◆十王図書館 TEL 20-2345 IP 050-5528-4921		
テンちゃん おはなし会	12日(土) 午前10時 30分～11時	絵本の読み聞かせ、紙芝居、季節の 遊びなど 対象=おおむね3歳から
びよびよ おはなしかい	24日(木) 午前10時 30分～11時	絵本の読み聞かせ、手遊びな ど 対象=0歳から

◆南部図書館 TEL 29-1125 IP 050-5528-4950		
ブックパー ティー	12日(土) 午前10時～正午	皆さんが読んだ本を互いに紹 介します 対象=どなたでも
おはなしの ゆりかご	15日(火) 午前11時 ～11時30分	絵本の読み聞かせや手遊び など 対象=0歳から
くじらちゃん おはなし会	27日(日) 午後2時 ～2時40分	絵本の読み聞かせや手遊びな ど 対象=おおむね3歳から

◆ブックスタート		
記念図書館	8日(火)・19日(土) 午前10時30分～ 11時30分	～赤ちゃん絵本との出会 いは4か月頃から～ 対象=市内に住んでいる赤 ちゃん(下記のいずれか に該当する方) ①2歳になる誕生日まで の方 ②令和2年3月1日～6 月30日までの間に2 歳の誕生日を迎えた方 (受け取り期限: 来年3 月31日)
多賀図書館	12日(土)・25日(金) 午前10時30分～ 11時30分	
十王図書館	17日(木) 午前10時 ～11時30分	
南部図書館	毎週日曜日 午前10 時30分～11時30分	
保健センター TEL 21-3300	3日(木)・18日(金)・23 日(水) 午後1時30分 ～3時 *1歳6か月児健診 にあたる方のみ受け 取ることができます。	配布内容=絵本2冊、絵本の リストなど(無料、1回限り) 持ち物=母子健康手帳と現 住所が分かるもの(健康 保険証など) *日程に都 合のつかない方は、事前 に図書館へ問合せを。

申 9月1日(火)から16日(水)までに、保  
護者氏名(ふりがな)、住所、電話  
番号、Eメールアドレス、お子さ  
んの氏名(ふりがな)、年齢(月齢)  
と件名に「プログラム名」を、Eメー  
ルで、茨城キリスト教大学カウ  
ンセリング子育て支援センター E  
メール annee@icc.ac.jp  
② スター・ペアレンティング・プロ  
グラム  
時 10月5日・19日、11月9日の月曜  
日 午前10時～正午(全3回)  
対 就学前から小学校低学年くらいま  
でのお子さんを育てている保護者  
\*定員8人(できるだけ全ての回  
に参加できる方。多いときは抽  
選)。託児なし  
内 進行役と一緒に、楽しみながら子

育てする方法について学びます。  
進行役 中島美那子さん(茨城キ  
リスト教大学教員)  
申 9月1日(火)から23日(水)までに、保  
護者氏名(ふりがな)、住所、電  
話番号、Eメールアドレス、お子  
さんの年齢または学年と件名に「プ  
ログラム名」を、Eメールで、茨  
城キリスト教大学カウンセリング  
子育て支援センター Eメール  
annee@icc.ac.jp  
場 ①②とも茨城キリスト教大学アン  
ネローゼ(大みか町)  
料 ①3千円(全6回分)  
②1500円(全3回分)  
問 茨城キリスト教大学カウ  
ンセリング子育て支援センター TEL 23-  
5522へ

子どもセンター相談日

対象 18歳未満の子どもと保護者 \*申し込み不要

相談	とき
総合相談 子育てに関する相談全般	毎日(月曜日～日曜日) 午前9時～午後5時
保健師相談日(保健センター保健師) 発育や発達の悩みなど	9月9日(水) 午前9時30分～11時30分
栄養士相談日(保健センター栄養士) 離乳食、お子さんの食事や栄養など	9月23日(水) 午前9時30分～11時30分
教育相談員相談日(子ども発達相談 センターの相談員) 発達の遅れの 心配、落ち着きがないなど	9月8日(火)・24日(木) 午前10時～午後4時

問合せ 子どもセンター TEL 36-0048

## 献血にご協力をお願いします

### ■全血献血 (400 mlのみ)

とき 9月12日(土)

午前10時～11時45分、午後1時～4時

ところ 日立シビックセンター新都市広場

問合せ 茨城県赤十字血液センター献血推進課  
TEL 029-246-5574

■成分献血については、水戸献血ルーム (TEL 0120-310-399)、つくば献血ルーム (TEL 0120-298-102) をご利用ください。

## 医療機関案内 (24時間対応)

### ■日立市消防本部・消防医療情報問合せ

TEL 22-4199 (よい救急)

\* 応急手当に関するアドバイスや、救急車を呼ぶか迷った際にも利用できます。

### ■茨城おとな救急電話相談 (# 7119)

TEL # 7119 または 03-6667-3377

### ■茨城子ども救急電話相談 (# 8000)

TEL # 8000 または 03-6667-3377

健やかな暮らしのために、**かかりつけ医、かかりつけ歯科医、かかりつけ薬局**を持ちましょう!

## 予防接種らくらくスケジューラー (無料携帯アプリ) をご利用ください!

予防接種のスケジュール管理や組み立てを自動的に  
行い、メールでお知らせするほか、妊産婦期のサポート  
メール配信や母子関連のイベント情報を掲載!

### ●利用方法●

#### ①まずは登録

右のQRコードを読み込むか、URLにアクセスし、ニックネームやお子さんの生年月日(出産予定日)などを登録します。



【URL】  
<http://hitachi.city-hc.jp/>

#### ②接種日を入力

ワクチンごとに接種した日を入力して完了です!

## 9月の休日緊急診療

休日診療の当番により、原則として下記の科目の診療を行います。

### 【内科・小児科】

日立市休日緊急診療所 (幸町1-17-1 イトーヨーカドー隣  
ピ・タッチ館2階 TEL 33-5353)

\* 駐車場は、ピ・タッチ館4～7階をご利用ください(無料)。

### 【外科】

日	病・医院名	電話
6日	栗山整形外科(日高町)	42-8100
13日	わだクリニック(東金沢町)	28-6015
20日	嶋崎病院(会瀬町)	36-7070
21日	川尻整形外科(川尻町)	33-7819
22日	はらクリニック(桜川町)	28-5566
27日	日立港病院(久慈町)	52-3576

### 【受付時間】

各病院・医院、日立市休日緊急診療所とも  
午前9時～11時30分、午後1時～4時



## 健康に関する相談

相談	とき	申し込み	ところ
健康相談	平日の午前8時30分～午後5時15分	不要	保健センター
歯科相談	9月7日(月)	要	
栄養相談	9月10日(木)	電話で健康づくり推進課へ予約を	

\* 料金無料

問合せ 健康づくり推進課(保健センター)  
TEL 21-3300 IP 050-5528-5180

### 24時間年中無休(通話料・相談料無料)

**ひたち健康ダイヤル24**  
フリーダイヤル **0120-12-8624**  
いつでも ハロー 24時間

健康・介護・育児などの相談や急な病気の際にご利用ください。

## 「ひたち健康ナビ」9月の放送予定 FMひたち 82.2 MHz

日立市医師会が提供する医療情報提供番組です。

放送日 毎週水曜日 午後6時33分から19分間

内容 医療機関の先生方(医師、歯科医師、薬剤師)や看護・介護系の方々などから身近な医療情報をお伝えします。

問合せ 日立市医師会 TEL 37-1014 FAX 36-3508

\* 聴きたい内容やテーマがあれば電話かFAX、日立市医師会のホームページまたは下記QRコードからお聞かせください。

お問い合わせフォーム



「ひたち健康ナビ」に関するアンケートフォーム



日	テーマ	担当医師など
2日	<再放送版> 熱中症	佐々木胃腸科外科 佐々木栄一さん
9日	<再放送版> 小児の歯科	日立歯科医師会 高鈴歯科医院 鈴木一宏さん
16日	<再放送版> 解離性大動脈瘤	福島クリニック 福島由紀夫さん
23日	<再放送版> 肺がんCT検診	なわ内科・呼吸器クリニック 名和 健さん
30日	<再放送版> 統合失調症	日立梅が丘病院 萩野谷真人さん

\* 放送内容は変更になることがあります。

## 広告

広告内容に関する質問などについては、広告主に直接問い合わせてください。



# 5年に一度の 国勢調査

## を実施します

9月14日から、国から任命された国勢調査員が皆さんの自宅を訪問します。今回の調査では、新型コロナウイルス感染症の感染拡大防止のため、調査員はマスクを着用し、できるだけ直接対面をしない調査方法（インターホン越しの説明や調査書類の郵便受け投函など）で行います。

ご回答いただいた内容は、統計に関連する目的以外に使用することはありませんので、ご協力をお願いします。



### 対象

日本に住んでいる全ての人及び世帯（外国人を含む）が調査の対象です。住民票などの届出に関係なく、10月1日現在で、市内に住んでいる方を、普段住んでいる場所で世帯ごとに調査します。

#### 【入院や施設入所などで自宅を離れている方】

自宅を離れている期間が3か月未満の場合は自宅で、3か月以上の場合は入院先や入所先などで調査します。

### 調査方法

- インターネット回答の利用案内と紙の調査票を9月14日(月)から全世帯に配布します。
- インターネットまたは紙の調査票のいずれかで、10月7日(水)までに回答をお願いします。
- \* パソコンやスマートフォンから24時間いつでも回答できるインターネット回答にご協力をお願いします。

### 調査の流れと日程

9月14日～

- 居住の確認
- インターネット回答の利用案内と紙の調査票の配布

9月14日～10月7日

- ① パソコンやスマートフォンからインターネット回答
  - ② 紙の調査票を郵送で提出【投函期限：10月7日(水)】または調査員に提出
- \* ①②どちらかで回答してください。

# 回答完了

### 調査に関する問合せ \*土・日曜日、祝日も利用できます。

- 調査の内容・調査票の記入方法などの質問  
**国勢調査コールセンター**  
設置期間：9月7日(月)～10月31日(土)  
時間：午前8時～午後9時  
TEL 0570-07-2020  
IP 電話からかける場合：TEL 03-6636-9607

- 調査員へ連絡が必要な場合  
**日立市国勢調査実施本部コールセンター**  
設置期間：9月1日(火)～10月31日(土)  
時間：午前8時30分～午後7時  
TEL 22-4288 IP 050-5528-5035

### 日立市人口当てクイズ

予想した人口が国勢調査の速報人口に一致または最も近い方から順に、図書カード1万円分(1人)・5千円分(3人)・3千円分(5人)を、外れた方から抽選で鶴来来の湯十王ペア利用券(20組)を贈呈します。

**問題** 10月1日の日立市の予想人口

**応募資格** 市内に住んでいる方

**応募方法** 10月9日(金)(当日消印有効)までに、「10月1日の日立市の予想人口」、住所、氏名、年齢をはがきで、日立市国勢調査実施本部(〒317-8601 助川町1-1-1)へ

\* 1人1枚まで。当選者は、市報及び市のホームページで来年7月ごろ発表します。

\* 参考：左記の8月1日現在の人口(住民票などの届け出に基づく人口)をご覧ください。

\* 国勢調査の速報人口は、来年6月ごろ国から公表されます。10月20日号市報に掲載予定の「10月1日現在の人口」とは異なります。